GRAINE Guyane
Réseau régional d'éducation à l'environnement

BILAN

CONSULTATION DU PUBLIC SUR LES SCHÉMAS DIRECTEUR D'AMÉNAGEMENT ET DE GESTION DE L'EAU
(SDAGE 2022-2027)

Office de l'eau de Guyane
COMITÉ DE L'EAU ET DE LA BIODIVERSITÉ GUYANE
PRÉFET DE LA RÉGION GUYANE
Liberté
Égalité
Fraternité

SOMMAIRE

I. Contexte et objectifs de la consultation

II. Actions menées

III. Une communication spécifique

IV. Bilan et pistes d’amélioration

I. CONTEXTE ET OBJECTIFS

Périmètre de l'action

- Consultation de **septembre 2021 au 31 mars 2022**
- [L'ensemble du territoire]
- Coordination par l'association Graine Guyane

Structures associées

- L'association Mama bobi
- L'association Océan Sciences et Logistiques
- L'association la DAAC
- L'association la canopée des sciences
- L'association Zoukouyanyan
- La réserve naturelle du **Mont Grand Matoury**
- La réserve naturelle nationale de l'Amana
- **L'association** Mankandi Libi Fou Teing Fou Tein
- L'association **Yenkumu lutu**

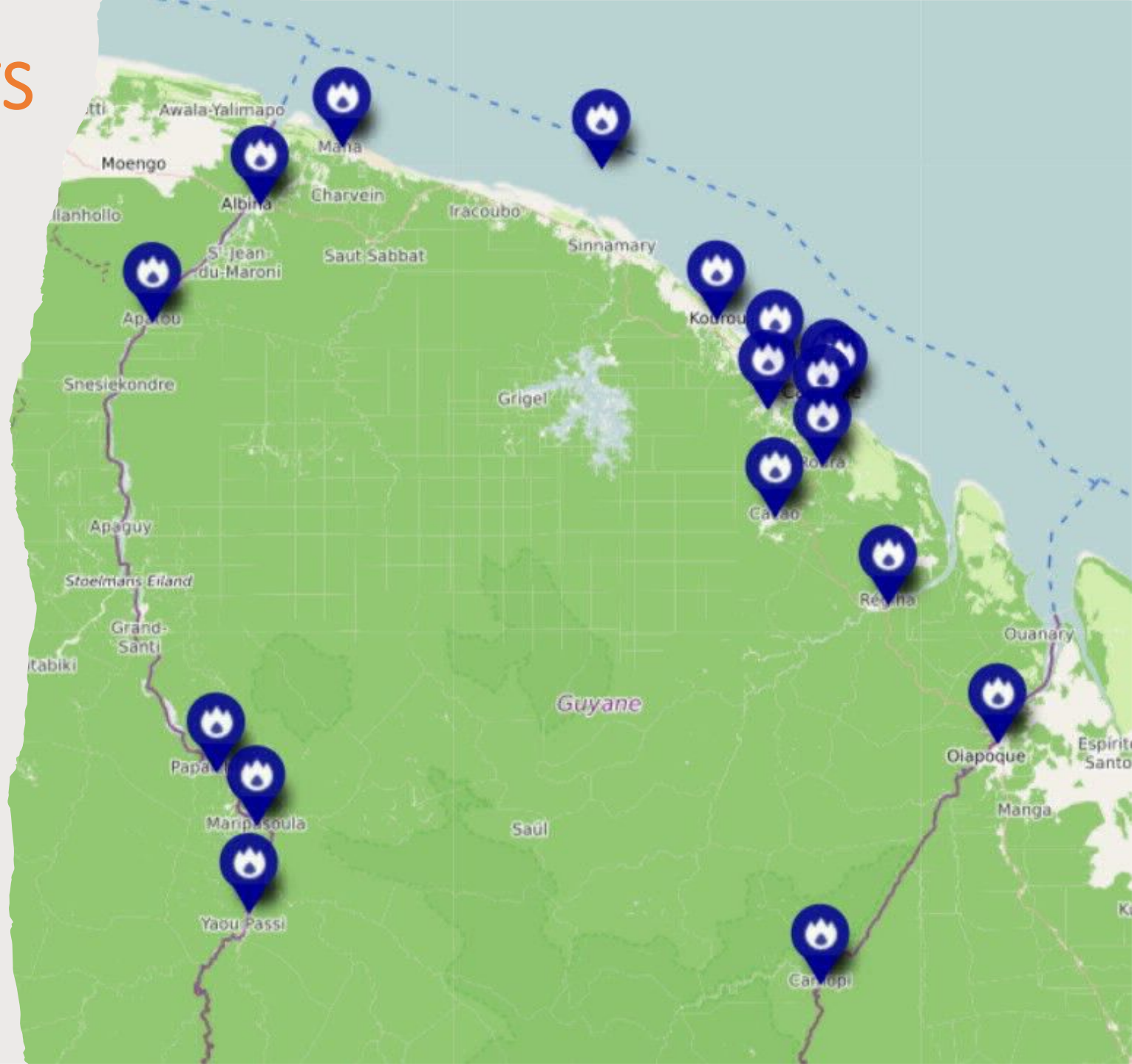

I. CONTEXTE ET OBJECTIFS

- **<u>Les objectifs initiaux de la consultation</u>**

✓ La consultation avait pour objectif de toucher **2500** personnes en physiques et **500 personnes en ligne**

✓ Faire connaître le SDAGE

✓ Impliquer davantage la population dans ces questions et problématiques de l'eau

✓ Sensibiliser également les usagers à la gestion de l'eau et ses écosystèmes

✓ Consolider les liens des acteurs de l'environnement du territoire

✓ Prospecter auprès d'un plus grand nombre d'habitants sur l'ensemble du territoire

✓ Rédiger un rapport de synthèse présentant le bilan des actions menées

II. ACTIONS MENÉES

Pour comprendre les tenants et aboutissants de ce document stratégique les acteurs et structures associées au projet, accompagnés par le GRAINE ont donc réalisé ***un travail de vulgarisation du questionnaire*** *et ont également travaillé sur une* ***note visuelle pour accompagner ce questionnaire****. Lors de cet atelier de formation, nous avons également travaillé sur* ***la construction de son argumentaire auprès du public*** *pour ainsi mobiliser davantage la population autour des questions de l'eau en Guyane en abordant plusieurs thématiques.*

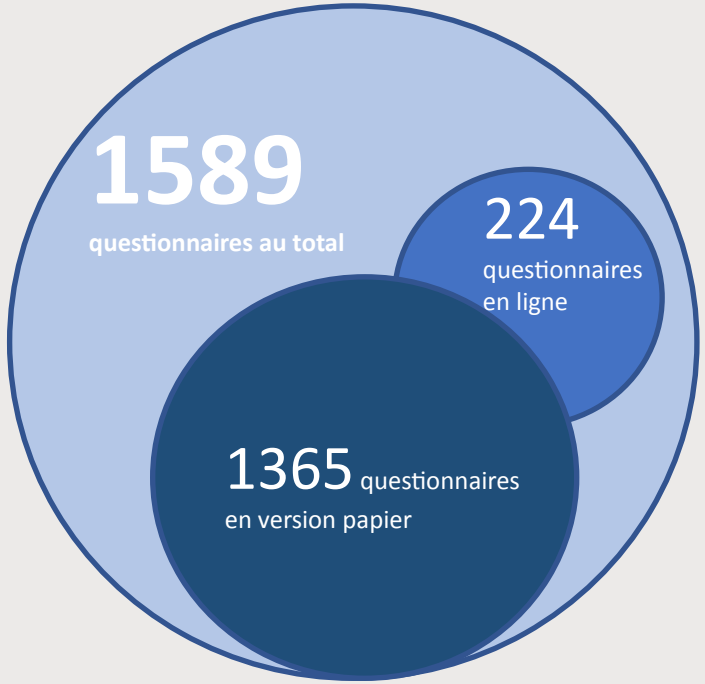

Modalité des actions de consultation

- Porte à porte (éducation populaire)
- Ateliers thématiques
- Evénements
- Animations en milieu scolaire
- Débats publics et réunions de travail avec les acteurs locaux

Durant la période du COVID en Guyane, les rencontres, événements et actions auprès du grand public ont été difficiles à organiser.
Beaucoup des structures participantes au projet n'ont pas pu réaliser la plupart de leurs animations pour la fin 2021 et ce début d'année 2022

II. ACTIONS MENÉES

Panel des actions de consultation

- **Conte-débat à l'occasion de la JMZH : le 2 février 2022**

A l'occasion de la journée mondiale des zones humides, le 2 février dernier, nous avons mis en place un conte débat avec l'association Zoukounyanyan, l'occasion de parler de la consultation du SDAGE avec un public non averti, la réserve de l'Amana était également présente pour donner des informations complémentaires sur le dispositif RAMSAR.

- **Ciné-débat sur la Savane de Sarcelle : le 16 février 2022**

Présentation du documentaire sur la savane inondée de Sarcelle inscrit en zone RAMSAR avec la participation de la Réserve de l'Amana. Le PNRG et l'association OSL étaient également présents pour sensibiliser sur l'importance de préserver ces zones humides.

II. ACTIONS MENÉES

Panel des actions de consultation

- **Spectacle-débat : 22 mars 2022, à l'occasion de la journée mondiale de l'eau**

Mise en place d'un spectacle-débat à Kourou en partenariat avec l'association le Bocal et Radio Péka. A l'occasion de la journée mondiale de l'eau, nous avons fait découvrir un spectacle de poésie musicale sur le thème de l'eau en Guyane réalisé par le collectif Yongwé, à la suite de cette performance artistique, le public a été amené à réfléchir aux dynamiques existantes entre les pays frontaliers sur la gestion de l'eau (avec le Surinam et le Brésil). En effet, Celia BIANCAT, coordinatrice du projet Bio-plateaux au sein de l'office international de l'eau, nous a fait découvrir ce projet qui promeut la coopération transfrontalière sur l'eau et qui s'appuie donc en partie sur le SDAGE.

- **Réunions de travail avec les acteurs des territoires de Maripasoula, Papaïchton, Taluen et Saint Georges :**

Pour toucher certaines populations un peu enclavées du territoire nous avons souhaité présenter le projet de consultation aux représentants de ce territoire et ainsi identifier avec eux les acteurs locaux qui pourraient réaliser la consultation sur ces parties du territoire. Deux structures sur Maripasoula et Papaichton se sont donc jointes à cette consultation pour sensibiliser les habitants de ces zones. Le CEB, la DGTM et l'Office de l'Eau étaient également présents avec le GRAINE Guyane ainsi que les élus locaux et chefs coutumiers pour parler de la gestion de l'eau sur ces territoires.

III. UNE COMMUNICATION SPÉCIFIQUE

- Une note sur le SDAGE ;
- Diffusion à l'ensemble du réseau GRAINE ;
- Le relais d'informations par les associations locales ;
- Une diffusion auprès des institutions et mairies.

Comment avez vous entendu parler de la consultation du public?

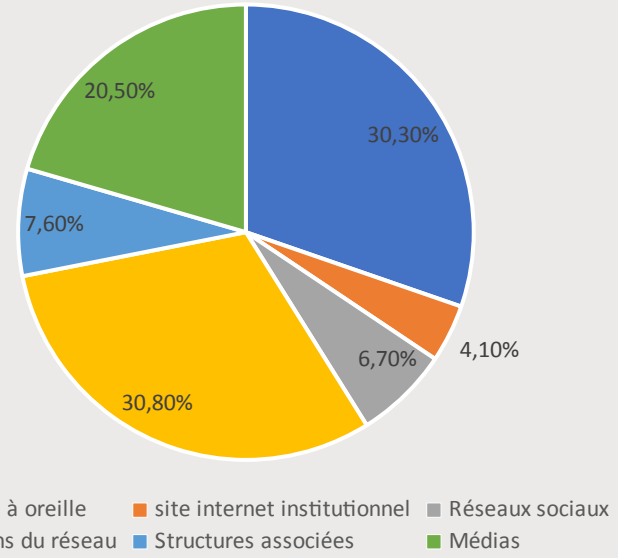

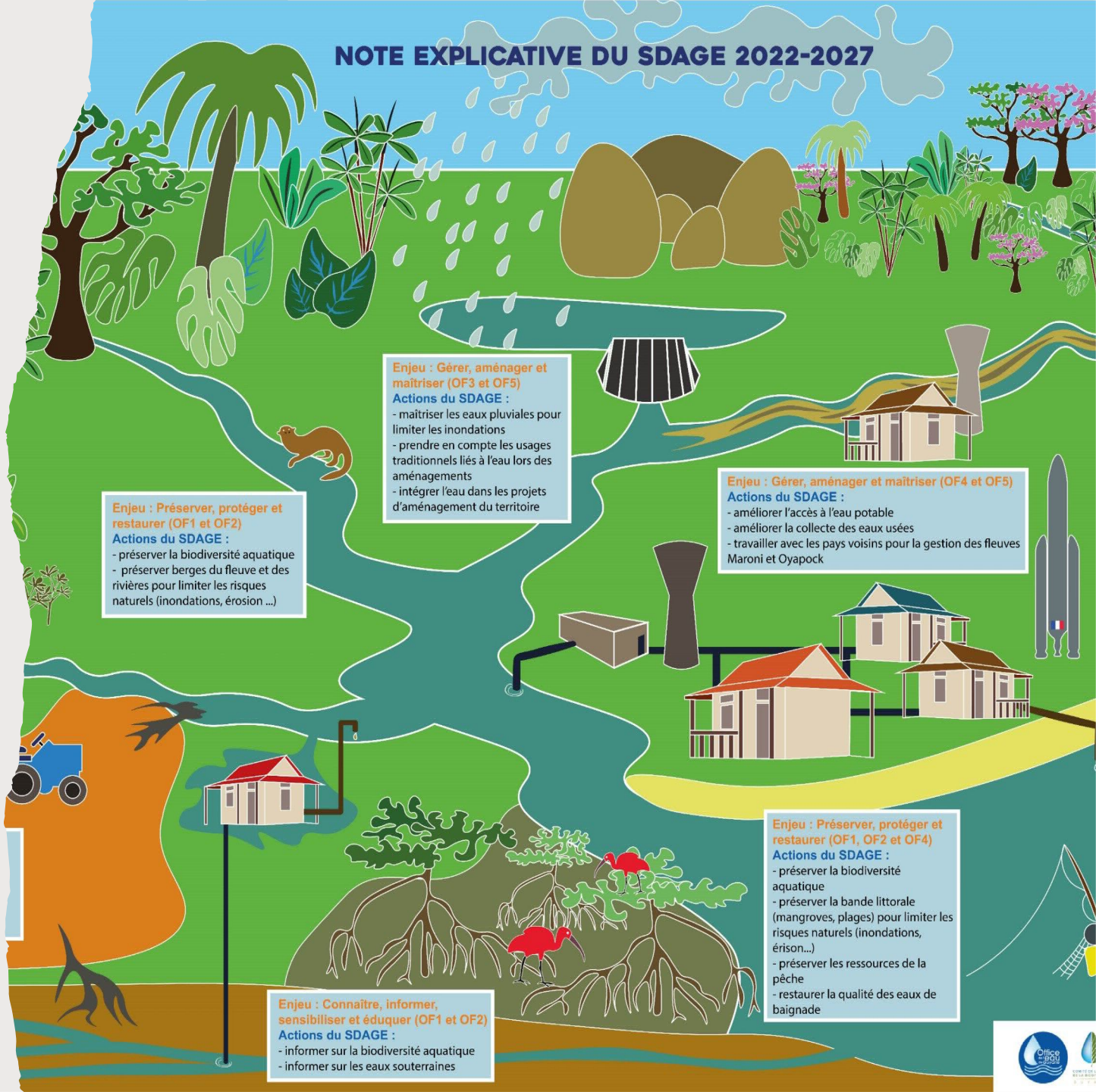

IV. LA CONSULTATION

Profil des sond.é.e.s

Parité hommes/femmes

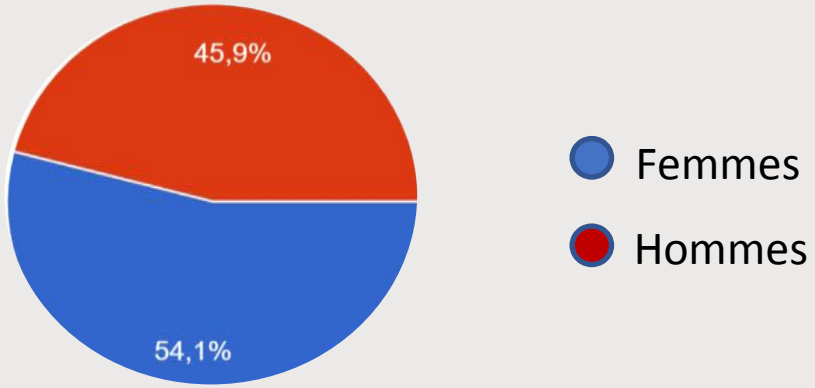

Ages des sondé.e.sv

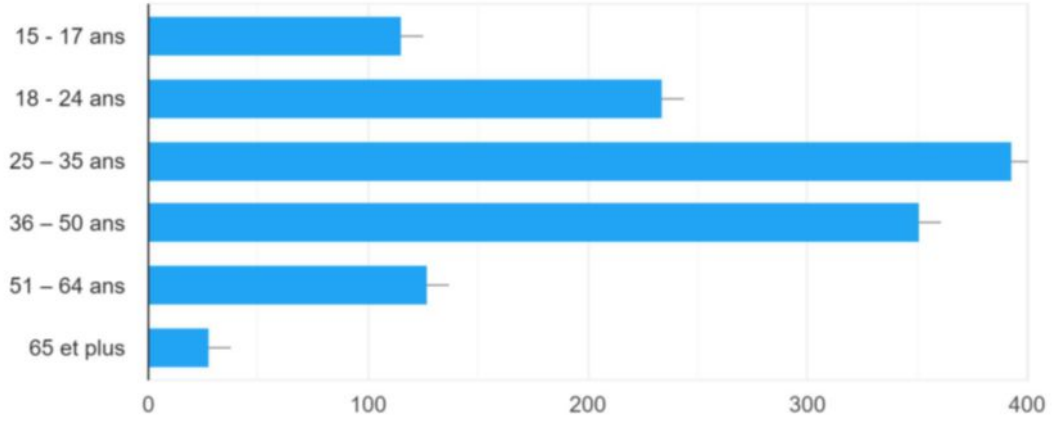

Catégories sociaux professionnelles

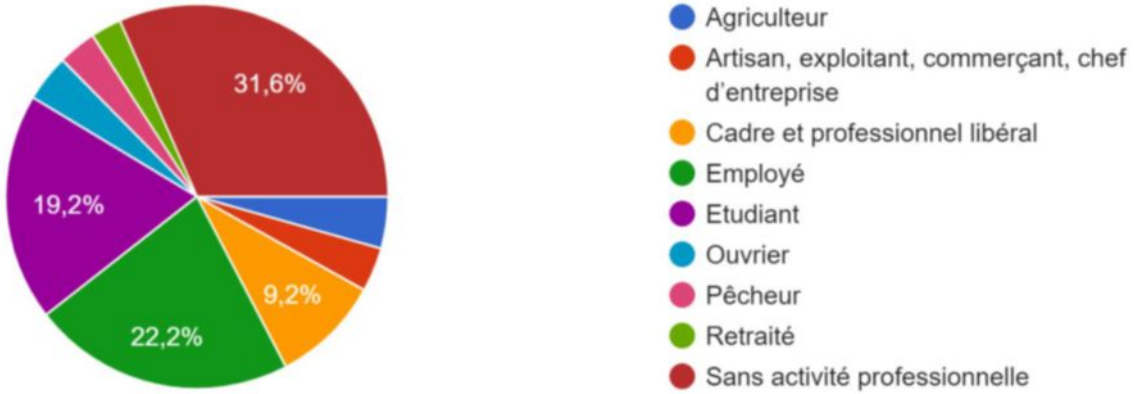

IV. LA CONSULTATION
Bilan et pistes améliorations

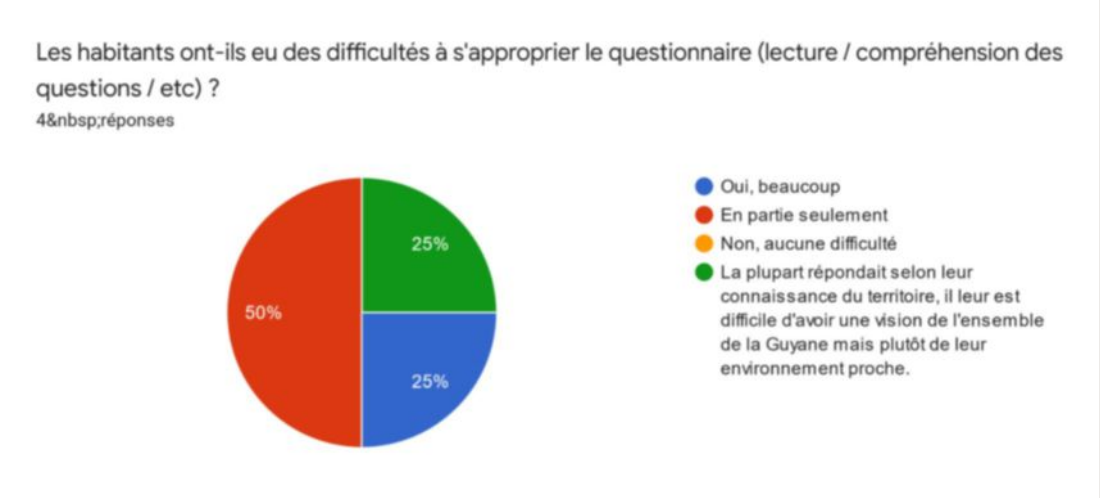

Questionnaire d'évaluation des associations suite à leur travail de consultation

Points de blocage

- Questionnaire trop long et fastidieux
- La situation liée à la pandémie du COVID
- De manière générale, parmi les différents retours, on constate qu'il est compliqué pour les sondés de graduer l'importance des actions de 0 à 5 ou de 0 à 10;
- Le questionnaire ne prend pas en compte les disparités des communes en Guyane

Forces et opportunités de la consultation :

- Globalement, les habitants se sentent concernés par les questions autour de l'eau;
- Le Visuel vulgarisant les actions du SDAGE est essentiel pour la compréhension;
- Forte mobilisation des participants autour des événements réalisés type ciné-débat/spectacle sur l'eau, …
- Actions de médiation réalisées sont indispensables pour permettre un accompagnement complet dans la compréhension des questions et du sujet;

IV. LA CONSULTATION
Bilan et pistes améliorations

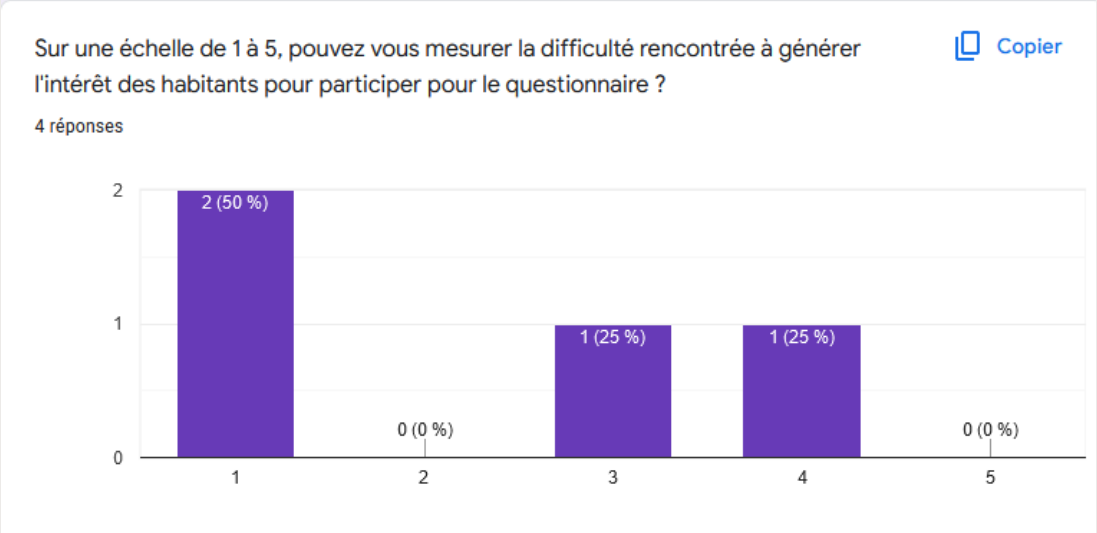

Questionnaire d'évaluation des associations suite à leur travail de consultation

Critiques récurrentes du public consulté dans le questionnaire

- Certains se plaignent de l'inefficacité des SDAGE précédents;
- Certains soulignent que tous les points abordés dans le questionnaires sont essentiels et remettent en question la priorisation sur cette consultation;
- Certains se plaignent d'un usage superficiel de la consultation et veulent des actes plus concrets;
- Certains se plaignent du manque de communication

Pistes d'amélioration

1. Raccourcir le questionnaire et vulgariser davantage
2. Accompagner le questionnaire d'une carte représentant les points d'eau en Guyane en plus de la note explicative réalisée
3. Faire une ou deux questions plus centrées à l'échelle des communes ou des communautés de commune notamment pour les questions autour des aménagements car il y a des disparités sur le territoire guyanais en termes d'aménagement et de ressources en eau.
4. Prioriser les actions en remplaçant les notations de 1 à 5 par Court terme/ Moyen terme / long terme ou ne pas laisser la possibilité aux personnes de tout prioriser à 5 pour avoir un vrai classement des priorités.
5. Pour palier les critiques sur le manque de communication et l'usage superficiel de la consultation, il pourrait être intéressant de faire des actions de sensibilisation récurrentes en lien avec le SDAGE durant les 5ans de mise en œuvre du plan d'action.

MERCI POUR VOTRE ATTENTION